



**PRESSUPOST 2016:
augmenten en un 28,7% els recursos
destinats a l'atenció a les persones**

**Els primers comptes municipals de la legislatura també
vénen marcats per la contenció de la despesa i una
rebaixa dels sous de l'equip de govern en un 19,5%**



4. Les polítiques locals d'ocupació afavoreixen la disminució de l'atur



13. Caminades i activitats esportives per a solidaritzar-se amb el banc d'aliments



19. Les entitats es bolquen amb la Festa Major de Santa Eulàlia



Entra a WWW.PALLEJA.CAT i subscriu-t'hi.

PALLEJÀ AL TEU E-MAIL

El butlletí de subscripció t'apropa tota la informació municipal directament al teu correu electrònic.

CONTACTA AMB L'ALCALDESSA

Horari de visites: De dilluns a divendres de 9 a 12 h a l'Ajuntament (és necessari sol·licitar cita prèvia)
Telèfon: 936 630 000 • **Correu electrònic:** ascension.ratia@alcaldiapalleja.cat

EDITA

Ajuntament de Pallejà · Carrer del Sol, núm. 1 · Telèfon: 936 630 000 · Fax 936 630 000
www.palleja.cat · palleja@palleja.cat
 @AjPalleja
 facebook.com/AjPalleja

Continguts, disseny i maquetació: Quid Comunicació, SL.

Fotografies: Freelmages.com/Andy Stafiniak

Dipòsit legal: B-50936-2004 · Publicació impresa en paper ecològic

AJUNTAMENT

AJUNTAMENT DE PALLEJÀ 93 663 00 00

OFICINA MPAL DE FONTPINEDA 93 650 00 01

OFICINA GESTIÓ TRIBUTÀRIA 93 663 19 23

DEIXALLERIA 93 663 26 62

RÀDIO PALLEJÀ 93 663 39 15

CULTURA (CASTELL DE PALLEJÀ)

REGIDORIA DE CULTURA 93 663 22 55

BIBLIOTECA 93 663 18 87

SERVEI DE CATALÀ 93 663 22 55

IGUALTAT

REGIDORIA D'IGUALTAT 93 663 22 55

SOLIDARITAT I COOPERACIÓ

REGIDORIA DE SOLIDARITAT I COOPERACIÓ 93 663 00 00

SERVEIS SOCIALS I GENT GRAN

REGIDORIA DE SERVEIS SOCIALS 93 663 36 20

CASAL DE LA GENT GRAN 93 663 19 35

CENTRE DE DIA 93 663 23 88

JOVENTUT (LA MASOVERIA)

REGIDORIA DE JOVENTUT 93 663 22 55

PUNT D'INFORMACIÓ JUVENIL 93 663 41 63

ENSENYAMENT

REGIDORIA D'EDUCACIÓ 93 663 36 20

ESCOLA ÀNGEL GUIMERA 93 663 00 61

ESCOLA JACINT VERDAGUER 93 663 02 74

ESCOLA LA GARALDA 93 663 04 43

ESCOLA L'OREIG 93 650 00 87

IES PALLEJÀ 93 663 18 27

LLAR D'INFANTS MUNICIPAL L'ESPURNA 93 663 30 16

LLAR D'INFANTS MUNICIPAL LES ROVRES 93 663 08 76

LLAR D'INFANTS BABIWEB (Fontpineda) 93 650 08 34

LLAR D'INFANTS LA LLUNA 93 663 15 63

LLAR D'INFANTS LA LLUNA 93 663 15 63

ESPORTS (PAVELLÓ I PISCINA)

REGIDORIA D'ESPORTS 93 663 02 43

SERVEI MUNICIPAL D'ESPORTS 93 663 02 43

PROMOCIÓ ECONÒMICA

REGIDORIA DE PROMOCIÓ ECONÒMICA 93 663 15 40

SERVEI LOCAL D'OCUPACIÓ 93 663 15 40

SANITAT

REGIDORIA DE SANITAT 93 663 36 20

AMBULATORI 93 663 06 67

(Per demanar consulta) 902 111 444

URGÈNCIES (Sant Andreu de la Barca)

Atenció les 24 h del dia, tots els dies de l'any 93 635 66 51

HOSPITAL de Martorell 93 774 20 20

FARMÀCIES

FARMÀCIA BRAVO (Fontpineda) 93 688 07 48

FARMÀCIA GIBERT 93 663 01 25

FARMÀCIA HUGUET 93 663 03 49

SEGURETAT CIUTADANA

BOMBERS, EMERGÈNCIES I MOSSOS D'ESQUADRA 112

POLICIA LOCAL 93 663 01 02

AMBULANCIA (URGÈNCIES) 061

TRANSPORTS

FERROCARRILS DE LA GENERALITAT 93 205 15 15

FONTPIBUS (Francisco Nocete) 93 783 48 74

SERVEI AUTOBUS (SOLER I SAURET) 93 632 51 33

ALTRES SERVEIS

Parròquia Santa Eulàlia 93 663 03 29

COMPANIES DE SERVEIS

CATALANA DE GAS

Informació 902 200 850

Avaries 900 750 750

CORREUS 93 663 08 41

FECSA-ENHER 800 760 706

SERVEI AIGÜES

Informació 900 710 710

Avaries 900 700 720

SERVEIS FUNERARIS INTEGRALS 902 230 238

Els pressupostos del 2016 situen les persones al primer pla de les polítiques de l'Ajuntament de Pallejà

Ja es troba aprovat el pressupost per al 2016 de l'Ajuntament de Pallejà. Ha estat una tasca que des de l'equip de govern hem realitzat conscients que **un pressupost no és únicament un exercici de fer quadrar els números:** va molt més enllà de la comptabilitat. Perquè amb la distribució de la despesa a la qual hem donat el vistiplau estem decidint en què centrarà les seves polítiques el nostre consistori durant tot un any.

En el cas dels nostres comptes podem dir, sense dubtar-ho, que les persones són les protagonistes. Per sobre dels edificis o dels estudis i projectes, les veïnes i els veïns se situen al primer pla de la inversió municipal. Ho fem, a més, amb una especial atenció per aquells que requereixen més suport, ja

que **incrementem en prop d'un 30% la partida que es destina als Serveis Socials;** així podrem finançar actuacions com el suport al lloguer social, els programes per a persones amb discapacitat o l'atenció a les famílies en risc d'exclusió social.

Tot això, no cal oblidar-ho, amb menys ingressos per la via dels impostos directes **gràcies a l'abaixada establerta de l'IBI.** No tindria sentit fer un esforç en despesa social a costa, precisament, de les economies familiars.

Des de l'equip de govern municipal no tenim cap dubte que **aquests són els comptes públics que necessita el nostre municipi aquí i ara.** ●

Ascensión Ratia
L'alcaldesa



«Podrem finançar actuacions com el suport al lloguer social, els programes per a persones amb discapacitat o l'atenció a les famílies en risc d'exclusió social»

Los presupuestos del 2016 sitúan a las personas en el primer plano de las políticas del Ayuntamiento de Pallejà

Ya se encuentra aprobado el presupuesto para el 2016 del Ayuntamiento de Pallejà. Ha sido una tarea que desde el equipo de gobierno hemos realizado conscientes de que **un presupuesto no es únicamente un ejercicio de cuadrar los números:** va mucho más allá de la contabilidad. Porque con la distribución del gasto a la que hemos dado el visto bueno estamos decidiendo en qué centrará sus políticas nuestro consistorio durante todo un año.

En el caso de nuestras cuentas podemos decir, sin dudar, que las personas son las protagonistas. Por encima de los edificios o de los estudios y proyectos, las vecinas y los vecinos se sitúan en el primer plano de la inversión municipal. Lo hacemos, además, con una especial atención por aquellos

que requieren de un mayor apoyo, ya que **incrementamos en cerca de un 30% la partida que se destina a los Servicios Sociales;** así podremos financiar actuaciones como el apoyo al alquiler social, los programas para personas con discapacidad o la atención a las familias en riesgo de exclusión social.

Todo ello, no hay que olvidarlo, con menos ingresos por la vía de los impuestos directos **gracias a la bajada establecida del IBI.** No tendría sentido hacer un esfuerzo en gasto social a costa, precisamente, de las economías familiares.

Desde el equipo de gobierno municipal no tenemos ninguna duda de que **estas son las cuentas públicas que precisa nuestro municipio aquí y ahora.** ●

Important baixada de l'atur, amb una taxa que se situa en el 12,3%

El percentatge de persones desocupades al municipi es troba molt per sota de la mitjana catalana, comarcal i de l'àmbit metropolità

Segons les dades de l'Observatori Comarcal del Baix Llobregat corresponents al febrer, Pallejà ha aconseguit reduir el nombre d'aturats fins als 624, la xifra més baixa dels darrers cinc anys. En concret, un cop finalitzat el mes hi havia un total de 25 persones menys registrades a les llistes de l'atur amb relació al mes de gener.

Aquestes dades confirmen que continua la tendència a la baixa al municipi i que donen els seus fruits els esforços del consistori per prioritzar les polítiques d'ocupació, generar nous llocs de treball i afavorir la inserció laboral de les persones aturades.



La taxa d'atur s'ha situat en el 12,3%, un percentatge que es troba molt per sota de la mitjana de la comarca (14,4%), de l'Àrea Metropolitana de Barcelona (14,3%) i de Catalunya (14,8%). ●

Pallejà ha aconseguit reduir el nombre d'aturats fins als 624, la xifra més baixa dels darrers cinc anys

Tres joves pallejanencs han participat en el projecte Innobus 2016

El programa, d'àmbit comarcal, pretenia donar a conèixer el talent dels participants entre les empreses del sector

L'Ajuntament de Pallejà col·labora en un projecte impulsat pel Consell Comarcal per a fomentar la innovació i l'ocupació entre els joves del Baix Llobregat. Durant la primera setmana del mes de març, tres pallejanencs amb formació universitària van participar en l'Innobus 2016.

El programa va incloure dos dies de ruta en autobús per diverses empreses de la comarca i sessions de treball al Citilab de Cornellà

La iniciativa pretenia apropar els participants al món empresarial de la comarca amb un doble objectiu: ajudar els joves a tirar endavant els seus projectes, d'una banda, i donar suport a les empreses de la zona en la captació de talent i noves idees per al sector, de l'altra.

Els participants van poder definir un itinerari per a desenvolupar el seu propi projecte, van rebre els consells dels tutors i dels col·laboradors de les empreses i van poder donar-se a conèixer i generar una xarxa de contactes que els pot ser útil per al seu futur professional.

El programa va incloure dos dies de ruta en autobús per diverses empreses de la comarca en les quals van rebre xerrades formatives sobre temàtiques diverses. Durant la resta de la setmana van participar en unes sessions de treball al Citilab de Cornellà. ●



Nous cursos de formació per a afavorir la inserció laboral de les persones en situació d'atur

La Molinada ofereix certificats de professionalitat així com tallers de suport en la recerca de feina

Durant el mes d'abril es posaran en marxa nous cursos que permetran als alumnes obtenir un certificat de professionalitat. Es tracta d'accions formatives subvencionades pel SOC i el Fons Social Europeu i que s'adrecen, prioritàriament, a persones en situació d'atur. Aquestes inclouen estades de pràctiques en empreses del sector. S'ofereixen les especialitats d'auxiliar de magatzem i d'atenció socio sanitària de persones dependents en institucions socials.

Tallers de recerca de feina

La Molinada ofereix també un seguit de tallers formatius que pretenen donar als participants eines que els facilitin la recerca de feina. Fins ara se n'ha impartit un per a entendre la importància de la imatge personal i un altre adreçat a dones de més de 45 anys. Durant aquest primer semestre de l'any està previst també oferir-ne un altre, a l'abril, de preparació per a obtenir el certificat ACTIC; al maig, un sobre el recorregut competencial; i un darrer, al mes de juny, sobre l'entrevista per competències.

Les persones interessades en qualsevol d'aquestes opcions formatives han d'adreçar-se a La Molinada (av. Prat de la Riba, 27). ●

Es cursos que permeten obtenir un certificat de professionalitat inclouen estades de pràctiques en empreses del sector



Sortides per a reforçar la formació adquirida

Els alumnes del **Curs de gestió administrativa i financera del comerç internacional** van visitar les instal·lacions del **Port de Barcelona**. La sortida pretenia reforçar els coneixements adquirits durant la formació i apropar els participants a empreses del sector.

Per la seva part, els alumnes del **curs d'atenció socio sanitària** van visitar el **Centre per a l'Autonomia Personal Sírius**, on van veure el treball que s'hi realitza per millorar l'autonomia i l'accessibilitat de les persones dependents.

Suport del consistori al comerç de proximitat

Es posen en marxa nous recursos com el Club del Comerç i un nou programa formatiu sobre gestió comercial

L'Ajuntament de Pallejà promou la posada en marxa del Club del Comerç. Aquesta iniciativa pretén convertir-se en un punt de trobada en el qual els comerciants del municipi puguin compartir tots aquells aspectes relacionats amb el sector. La primera sessió es farà el dimarts 19 d'abril de 15 a 16.30 h a La Molinada i comptarà amb la dinamització d'un expert en matèria

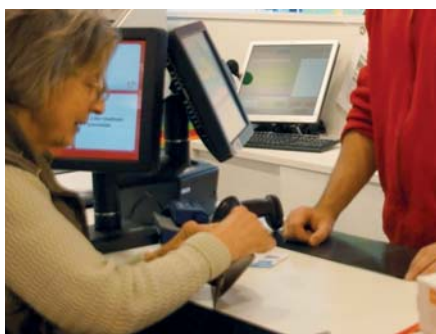

comercial de la patronal PIMEC. Des del consistori també s'ha posat en marxa un programa formatiu d'assessorament individualitzat amb la intenció d'oferir als professionals eines per a esdevenir més competitius i millorar tant la seva imatge com la gestió comercial del seu punt de venda. Aquesta acció formativa està subvencionada i compta amb el suport de la Diputació de Barcelona. ●



Garantir les necessitats socials i la qualitat dues de les prioritats del nou pressupost

Els primers comptes del nou equip de govern vénen marcats per una contenció en la despesa i un augment dels recursos destinats a l'atenció a les persones

L'Ajuntament de Pallejà ha aprovat el primer pressupost municipal de la legislatura, que ascendeix a 12.069.608,46 €. La seva elaboració ha tingut en compte el context actual així com les mesures que planteja el pla econòmic i financer que es va elaborar a la darrereria del 2015 i que pretenia poder fer front al deute del consistori sense que això afectés directament la qualitat dels serveis ni suposés un augment de la pressió fiscal al ciutadà. Aquest era un dels compromisos electorals de l'actual equip de govern, així com el de potenciar la participació ciutadana per detectar les polítiques prioritàries que cal desenvolupar al municipi. En aquest sentit, el pressupost per a l'exercici 2016 es caracteritza per un augment dels recursos destinats a les polítiques d'atenció a les persones i, alhora, una

base sòlida de finançament que en garanteixi l'execució.

Reducció de l'Impost de Béns Immobles

Els comptes municipals vénen marcats per un augment dels ingressos d'1.896.805,38 €, un 18,5% amb relació a les previsions de l'any 2015. Els impostos directes, però, suposen un percentatge inferior al de l'anterior exercici per

causa, principalment, de la lleugera reducció de tipus de l'Impost sobre Béns Immobles (IBI) aprovada en les ordenances fiscals del 2016.

Els recursos arriben, majoritàriament, d'un augment d'ingressos procedents de les plusvàlues, d'una subvenció de l'Àrea Metropolitana de Barcelona per a inversions i d'una operació de crèdit que s'ha obtingut a través de la Diputació de Barcelona.

Més recursos per a cobrir les necessitats socials

El pressupost contempla també un augment de la despesa, amb una variació d'1.783.805,38 € amb relació a l'any anterior. La voluntat de l'equip de govern per a aquest exercici ha estat prioritzar les polítiques socials i aquelles destinades a lluitar contra l'atur. La partida

Entre les mesures previstes hi ha la rebaixa en un 19,50% de sous i salaris de l'equip de govern i l'optimització de la despesa corrent



Ingressos previstos any 2016:

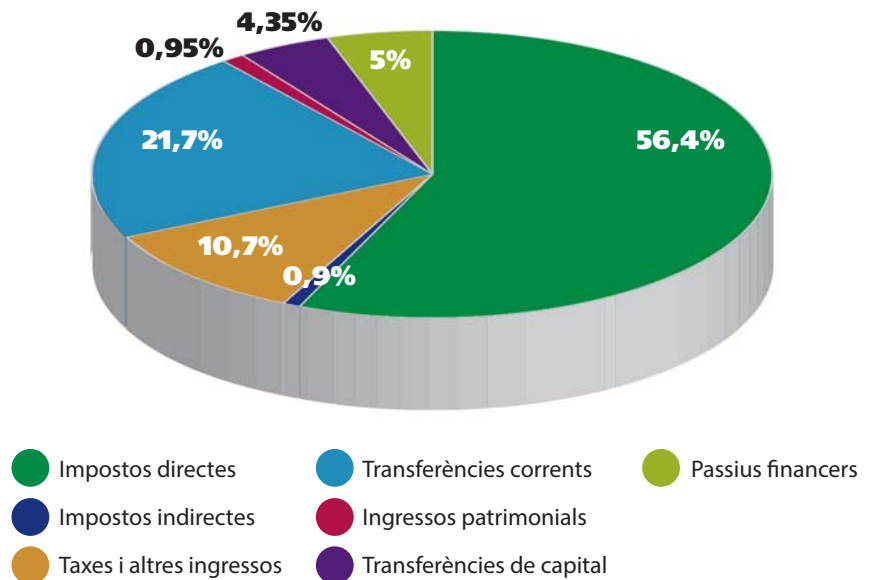

at dels serveis, municipal

de Serveis Socials s'incrementa en un 28,7%, amb la voluntat de reforçar les línies d'acció relacionades amb el banc d'aliments, els ajuts i l'atenció social a les famílies, així com els programes adreçats a persones amb discapacitat. Aquest any també està previst destinar part del pressupost a garantir que els ciutadans que ho necessitin puguin optar a un lloguer social.

Durant l'any 2016 es preveu destinar també més recursos a les polítiques de joventut i a garantir la qualitat i quantitat dels serveis que s'ofereixen a la ciutadania amb un augment dels recursos destinats al manteniment de la via pública.

A totes aquestes despeses caldrà afegir el 1.381.217,19 € que resta pendent d'abonar en compliment d'una sentència judicial que determina l'expropiació forçosa de tres finques.

Distribució de la despesa any 2016:

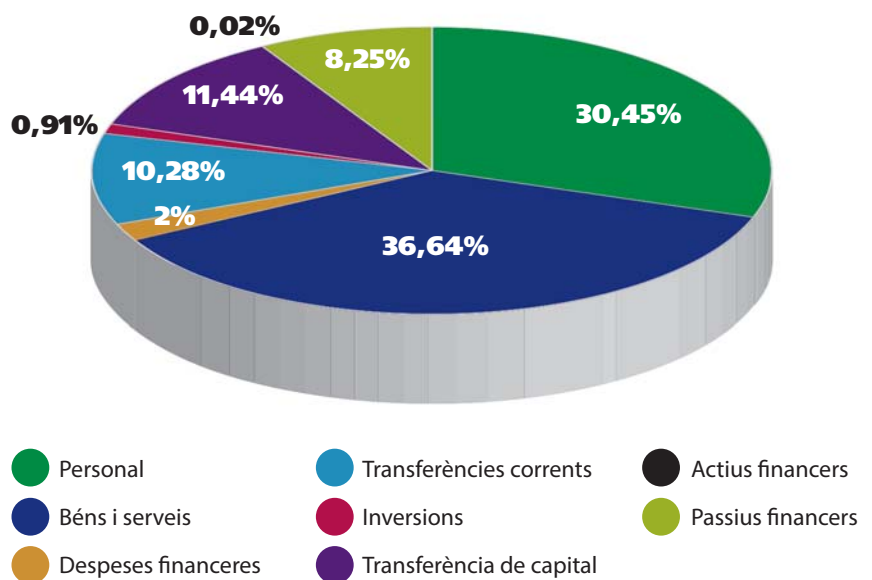

La partida de Serveis Socials s'incrementa en un 28,7% per reforçar, entre d'altres, el banc d'aliments i els ajuts i l'atenció social a les famílies

La rebaxa de sous i salaris de l'equip de govern en un 19,50% i l'optimització de la despesa corrent són alguns dels aspectes que permetran que, tot i l'augment de la despesa, es pugui destinar una partida a realitzar algunes inversions al municipi. ●

Enllestides les obres de millora de l'accessibilitat als carrers Tarragona i Velázquez

El projecte ha permès garantir la seguretat dels vianants i dels vehicles que hi circulen

El passat mes de febrer van finalitzar les obres del carrer Tarragona, que ara compta amb un paviment a nivell únic. Els treballs han suposat la remodelació de les voreres i un nou asfaltat, que han permès prioritzar el pas dels vianants i restringir la velocitat dels vehicles que hi circulen.

També s'han aprofitat les obres per a renovar l'enllumenat públic amb noves línies i la incorporació de nous fanals led per a reduir la contaminació lumínica. D'altra banda, s'han soterrat els



serveis de telèfon i llum, per tal de reduir-ne l'impacte, i s'ha col·locat la nova senyalització vial.

Asfaltat al carrer Velázquez

Paral·lelament a aquestes obres, s'han enllestit també els treballs realitzats al carrer Velázquez per a millorar la seguretat dels vehicles que diàriament circulen per aquesta via: en concret, s'hi ha asfaltat el tram comprès entre els números 22 i 34, des del carrer Sant Isidre al carrer Tarragona. ●

Millores en el subministrament dels serveis de llum, aigua i telèfon

L'Ajuntament aprofita les reformes de les companyies subministradores per a ampliar voreres i soterrar el cablejat

Durant aquests primers mesos de l'any les companyies subministradores dels serveis de llum, aigua i telèfon estan renovant

les seves instal·lacions per millorar la qualitat del servei. Aigües de Barcelona està substituint les canalitzacions d'uralita per altres d'homologades a la zona de l'Oreig. A més, el nucli urbà, la Magina i Fontpineda ja disposen de fibra òptica. L'Ajuntament ha aprofitat per a ampliar algunes voreres i soterrar les línies, fins ara aèries. A més, hi ha en tràmits un projecte de soterrament de l'enllumenat i el cablejat de mitja tensió en diversos carrers del municipi. ●



Els treballs de les companyies subministradores pretenen millorar la qualitat del servei que s'ofereix a la ciutadania



Substitució dels fanals per reduir la contaminació lumínica

L'enllumenat públic del municipi s'està substituint per noves tecnologies més modernes i menys contaminants. Els fanals en forma de globus que es trobaven en mal estat s'han canviat per d'altres amb lluminària de led. Amb aquest reemplaçament s'aconsegueix reduir la contaminació lumínica d'acord amb el que exigeix la normativa i alhora es solucionen els desperfectes detectats en alguns fanals. Aquestes actuacions s'han dut a terme als carrers Pau Claris, Tarragona i Ausiàs March, i ara s'estendran a la resta del municipi. ●

Actuacions a la Magina per a garantir la seguretat de vehicles i vianants

Els treballs han inclòs l'arranjament del camí de terra que arriba fins a l'escola Àngel Guimerà

La Magina millorarà l'accessibilitat i la seguretat dels vianants i dels vehicles gràcies a uns treballs que impulsa l'Ajuntament de Pallejà, amb l'estreta col·laboració de l'Associació de Veïns de la Magina. Durant els mesos de març, abril i maig, es duran a terme diverses reformes en punts de tot el barri. Es repararà l'asfaltat així com les reixes per a corregir el curs de les aigües pluvials, que es troben en mal estat en alguns carrers, sobretot al principi del carrer de Santa Magina venint del carrer Àngel Guimerà.

També està previst l'arranjament del camí de terra que va cap a l'escola Àngel Guimerà, en el tram fins al carrer Catalunya, i s'ampliarà la vorera de l'encreuament dels carrers Sant Joan i Santa Magina. A més, s'eliminaran alguns arbres de la via pública en carrers com el de Santa Magina, Andreu Manjón i Sant Joan per facilitar el pas dels vianants per les voreres, que, sense tants obstacles, oferiran una major sensació d'amplitud.



Entre les millores previstes hi ha la reparació de l'asfalt i l'ampliació de la vorera a la cruïlla dels carrers Sant Joan i Santa Magina



Els treballs de reforma tenen una durada prevista de tres mesos i l'objectiu de millorar el pas, tant a peu com amb vehicle, pels carrers del barri de la Magina i, alhora, incrementar la seguretat. ●

Prova pilot a la zona esportiva: nou aparcament de seguretat per a motos

En les darreres setmanes s'han realitzat diversos treballs de millora amb la intenció de reforçar la seguretat a la zona

El consistori ha impulsat una sèrie de treballs de millora a la zona esportiva, per cobrir-hi algunes necessitats existents. A l'exterior s'ha instal·lat un aparcament per a motos amb la intenció de reforçar la seguretat dels vehicles i vianants. Es tracta d'una zona del municipi que compta, diàriament, amb una gran afluència de vianants, majoritàriament, infants que participen en moltes de les activitats



esportives que es realitzen en aquest equipament. Aquest nou servei que es posa a disposició de la ciutadania no suposa cap cost per a l'Ajuntament. ●

El nou aparcament per a motos no suposa cap cost per a l'Ajuntament de Pallejà

Millores en l'accés i el mobiliari urbà d'alguns espais públics de Fontpineda

Al parc Central s'han millorat les rampes, s'han instal·lat noves porteries i s'han reparat les dues cistelles de bàsquet

L'Ajuntament de Pallejà està realitzant millores en alguns parcs i zones verdes del barri de Fontpineda. En alguns d'aquests espais s'han instal·lat o millorat les rampes d'accés per tal de facilitar-hi el pas, especialment a les persones que hi accedeixen amb cadira de rodes i amb cotxets d'infants. Els treballs s'han localitzat al parc Central, a la plaça dels Encantats i al parc dels Cingles, a la via Pallejà. També s'han

col·locat dues noves porteries homologades al parc Central i s'hi han reparat les dues cistelles de bàsquet existents.

Pel que fa a les zones verdes, s'han replantat plantes aromàtiques als espais més deteriorats i s'han repintat algunes superfícies per esborrar-ne els grafitis. Al costat de l'escola L'Oreig, a la via Alegria, s'han ampliat les baranes per garantir la seguretat dels alumnes que diàriament es desplacen per aquesta zona. ●



La Festa de l'Arbre permetrà condicionar l'esplanada de l'Oreig

A proposta de l'associació de veïns de Fontpineda i la CMGF, aquest any la 17a edició de la Festa de l'Arbre dedicarà els seus esforços a condicionar l'esplanada situada a la zona de l'Oreig. La celebració, que tindrà lloc el proper dia 9 d'abril, té per objectiu recuperar una zona del barri per tal que es converteixi en un espai del qual puguin gaudir tots els ciutadans. Durant la festa es plantaran més de 300 plantes i s'instal·larà nou mobiliari urbà.

A les zones verdes de Fontpineda s'han replantat plantes aromàtiques i s'han repintat alguns espais per esborrar-ne els grafitis



Enllestida la segona fase de la neteja forestal contra incendis a Fontpineda

S'estan duent a terme treballs de neteja forestal a la via Manuel de Falla i a l'entorn de l'escola L'Oreig

La Comissió Municipal de Gestió de Fontpineda (CMGF) i l'Ajuntament de Pallejà han impulsat, aquest any, treballs de neteja forestal en aquest nucli per reduir el risc d'incendis. La segona franja, que agafa els terrenys de la via Manuel de Falla i els voltants de l'escola L'Oreig, ja està enllestida i només queda la tercera, entre les vies Manantial i Llobregat, que es-

tarà finalitzada abans de l'estiu. Aquesta actuació compta amb el suport de la Diputació de Barcelona i respon a una inquietud dels veïns de Fontpineda, que ara podran gaudir d'un entorn net, verd i més segur davant el risc d'incendi. En acabar s'haurà construït una anella verda transitable des de la via Llobregat fins la via Farigola i el camí a les antenes. ●



Participació oberta de la ciutadania en les decisions que afecten el seu barri

L'alcaldesa s'ha reunit amb alguns ciutadans per conèixer les seves inquietuds i compartir els projectes previstos a la zona

Amb la voluntat d'obrir a la participació dels ciutadans les decisions que es prenen des del consistori, l'alcaldesa, Ascensión Ratià, està duent a terme un seguit de trobades amb veïns i veïnes del poble. La intenció és conèixer de primera mà les seves inquietuds i necessitats i informar-los, en primera persona, de les actuacions previstes en diversos carrers del municipi.

El consistori, a disposició dels ciutadans

A la reunió que l'alcaldesa i el regidor de Participació Ciutadana van organitzar amb els veïns i veïnes de la Magina fa només unes setmanes s'han afegit altres trobades durant els mesos de gener i febrer. Una d'elles va ser amb els propietaris del barri de les Cases Molins, amb els quals es va parlar sobre les millores previstes a la zona i es va intentar buscar solucions per als problemes d'aparcament que pateixen diàriament.



En els darrers mesos l'alcaldesa de Pallejà també s'ha reunit amb els veïns i veïnes dels Massets, amb qui es van tractar aspectes importants com la urbanització del carrer i la connexió amb el clavegueram. Prèviament a l'inici de les obres del carrer Tarragona, l'equip de govern va voler reunir-se amb els propietaris afectats per explicar les actuacions que s'hi volien dur a terme i les mesures que es prendrien per a minimitzar les molèsties a la zona. Durant el mes de febrer l'alcaldesa també s'ha reunit amb els veïns i veïnes del carrer Enric Morera i de la plaça Anselm Clavé.

La voluntat del consistori amb aquestes reunions és obrir un canal directe entre l'Ajuntament i la ciutadania

Aquestes són només algunes de les reunions que s'han dut a terme en les darreres setmanes amb la intenció d'obrir un canal directe entre l'Ajuntament i la ciutadania. El consistori es posa a disposició dels veïns i veïnes del municipi per atendre les seves inquietuds i millorar la seva qualitat de vida. ●

La Policia Local garanteix la seguretat dels pallejanencs

La seva tasca de vigilància ha fet possibles algunes detencions per robatoris al municipi els darrers mesos

La bona comunicació entre l'Ajuntament i la Policia Local i els Mossos d'Esquadra permet mantenir un nivell de vigilància a Pallejà que garanteix la seguretat dels seus ciutadans. En els dos últims mesos, la Policia Local ha detingut una persona —durant una patrulla— per un presumpte robatori amb força i, uns dies més tard, i amb la col·laboració dels Mossos, cinc persones en una casa de Fontpineda, a més d'una parella que van enxampar fent-se passar per policies de paísà per robar mòbils a menors d'edat. ●

ALQUILER DESPACHOS COMPARTIDOS

COWORKING PALLEJA

Reserva espacios por horas, días o meses de despachos económicos, privados, abiertos o compartidos. Con servicios incluidos de mobiliario, ADSL, electricidad, calefacción, A.A., sala de reuniones y zonas comunes. **Para información: Tf.:609633737 o en la web: www.alexman.es. Precios a partir de 195 €/mes.**

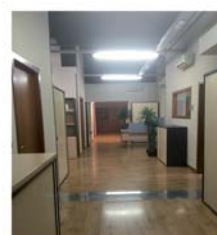

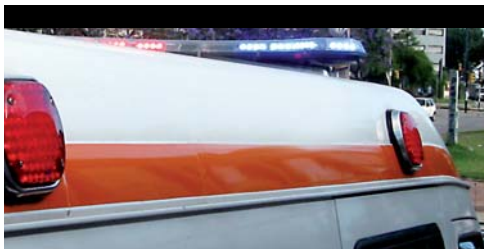

L'antiga Creu Roja es convertirà en el punt d'estacionament de les ambulàncies

L'edifici de l'antiga Creu Roja, annex a la Torre Fabregat, tindrà un nou ús. Les obres de reforma a les quals es sotmetrà permetran convertir-lo en el punt d'estacionament i recepció de les ambulàncies de la zona. Gràcies a un conveni signat amb l'empresa de transport sanitari per un període de 8 anys, aquesta assumirà una part de la despesa total de la reforma. Un altre dels espais de l'edifici també es cedirà a l'Associació Amics del Museu, perquè hi puguin restaurar nous elements per a incorporar al Museu de Pallejà. A banda dels treballs necessaris de rehabilitació i adequació, també se'n repararà la coberta, per evitar les humitats, i se'n reforçaran alguns punts de l'estructura. ●

Treball conjunt amb el Consell Comarcal per a desenvolupar noves polítiques d'envelliment actiu

L'alcaldesa, Ascensión Ratia, s'ha reunit amb la consellera de Gent Gran i Dones per definir de forma conjunta les línies d'actuació

L'Ajuntament de Pallejà treballarà conjuntament amb el Consell Comarcal en diferents projectes sobre l'envelliment actiu i la situació de les do-

nes. L'alcaldesa, Ascensión Ratia, es va reunir a mitjan mes de març amb la consellera de Gent Gran i Dones del Baix Llobregat, Vicky Castellanos, per definir les línies d'actuació i les polítiques que s'han de desenvolupar els propers anys en aquests àmbits.

A més, la trobada també va servir per a convidar el municipi a participar en el Consell de les Dones i el Consell Consultiu de la Gent Gran del Baix Llobregat, on es treballa amb la resta de poblacions de la comarca. ●

En la trobada es va convidar Pallejà a participar en el Consell de les Dones i el Consell Consultiu de la Gent Gran del Baix Llobregat



L'Ajuntament signa un conveni amb Solidança per impulsar tasques de reinserció laboral

L'entitat treballarà conjuntament amb els Serveis Socials i destinarà un 0,5% de la roba recollida al banc municipal

L'Ajuntament de Pallejà ha signat un conveni amb l'entitat de recollida de roba Solidança per impulsar tasques de reinserció laboral amb els ciutadans amb més dificultats del municipi. Segons l'acord, els Serveis Socials municipals treballaran conjuntament amb Solidança per identificar les persones en risc d'exclusió social i oferir-los formació per tal de millorar la



seva capacitat de trobar feina. A més, l'entitat lliurarà anualment el 0,5% en pes de la roba recollida a Pallejà al banc municipal, percentatge que suposa uns 150 quilograms anuals. Aquest és el primer conveni que signa el consistori amb Solidança, malgrat que l'entitat ja fa temps que presta el servei de recollida de roba, electrodomèstics, olis i mobles al municipi. ●

Gran resposta de la ciutadania en la 2a Jornada de la «Saludaritat»

Les activitats van recaptar 2.059,5 €, destinats a la Xarxa Solidària d'Aliments

El diumenge 13 de març es va celebrar la segona jornada de la «Saludaritat», on els pallejencs van demostrar un cop més el seu alt nivell de participació i implicació en les causes solidàries. En total, es van recaptar 2.059,5 € gràcies a la venda de samarretes i a un esmorzar solidari, uns diners destinats a la Xarxa Solidària d'Aliments.

En la jornada, que també potencia la salut a través de l'esport, hi havia organitzades tres caminades, de dificultat diversa, que van seguir recorreguts per Fontpineda i pel nucli urbà, a més d'una *master class* de ball a càrrec dels instructors de la Piscina de Pallejà. L'èxit va ser possible gràcies al nombrós grup

de voluntaris que des de dies abans va preparar-ho tot per a l'esmorzar solidari i que també donava suport a les caminades i als punts informatius.

Comerços, associacions i empreses del poble també van co-laborar en aquesta jornada, que va comptar amb un «Punt de Salut» a càrrec del Centre d'Atenció Primària. ●

Un grup de voluntaris va organitzar l'esmorzar solidari i es va ocupar de la venda de samarretes als punts informatius



ICALMO ABOGADOS

ICALMO ABOGADOS SLP

Av. Generalitat nº 55-61 local 2
08780 Pallejà (Barcelona)

Tel. 93 611 02 00 · Fax: 93 611 00 81
administracio@icalmoabogados.com
www.icalmoabogados.com

Despacho de abogados que le ayudará y asesorará de forma integral ante cualquier duda, cuestión o problema que se le pueda presentar en su vida diaria y cotidiana, ofreciéndole soluciones desde un análisis y estudio completo de la situación.

Especialistas en Derecho:

Civil (familia, contratos, reclamaciones), **Bancario y Financiero** (Mala Praxis Bancaria), **Mercantil, Administrativo, Penal, Laboral, Extranjería.**

Asesoramiento y gestión integral de autónomos y empresas: consultoría, asesoría, gestoría.

Administración integral de Comunidades de Propietarios.

Resolución alternativa de conflictos: Mediación y Arbitraje.

Obert el període de preinscripció i matrícula escolar

Les famílies amb infants i/o joves que hagin de cursar el segon cicle d'educació infantil, primària o ESO podran presentar les sol·licituds des del 30 de març al 7 d'abril

Els mesos d'abril i maig són temps de preinscripcions i matrícules escolars i cal estar atents per a no passar cap termini. Els primers són els del segon cicle d'educació infantil i els

d'educació primària i secundària obligatòria. El termini de presentació de sol·licituds és del 30 de març al 7 d'abril (o el 6 d'abril a les 24 h si es fa per Internet) i el 15 d'abril es publicaran les llistes ba-

remades. El sorteig per a determinar el número de desempat serà el 18 d'abril als Serveis Centrals d'Ensenyament.

Cada centre resoldrà les seves peticions i el 20 de maig publicarà la llista d'admesos i d'infants o joves en espera. La matrícula genèrica caldrà fer-la del 13 al 17 de juny, excepte per als cursos de 2n, 3r i 4t d'ESO, que serà del 27 de juny a l'1 de juliol.

Calendari per a les llars d'infants

En el cas del primer cicle d'educació infantil la presentació de les sol·licituds és una mica més tard: del 2 al 13 de maig. El sorteig de desempat es farà el 31 de maig i tres dies més tard es publicaran les llistes d'admesos. La matriculació caldrà fer-la del 6 al 10 de juny. ●



L'Assemblea Jove: una eina de participació juvenil

Els nois i noies poden expressar-hi les seves inquietuds i necessitats sobre temes que els afecten i formar part de la presa de decisions

Un cop cada mes i mig, aproximadament, el Jovespai acull una nova Assemblea Jove de Participació, una sessió on es crida a les aportacions dels nois i noies del municipi sobre temes que els afecten. L'elaboració del pressupost de Joventut o la programació de la Festa Major són projectes tractats a partir de les inquietuds i necessitats expressades en aquestes sessions, on participen tant joves que formen part d'entitats com altres a nivell individual, estudiants i treballadors.

La darrera sessió celebrada va ser el 9 de març, on hi va haver una pluja d'idees de cara a la Festa Major d'estiu i es va valorar la de Santa Eulàlia. L'Assemblea



En la darrera assemblea es van fer propostes de cara a la Festa Major d'estiu

Jove també s'organitza en comissions de treball, com la de recent creació so-

bre videojocs, que s'ocupa d'organitzar tornejos al municipi. ●

AGENDA D'ACTIVITATS PALLEJÀ MARÇ

30 DIMECRES
MARÇ

Club de lectura infantil i juvenil: *El dit màgic, de Roald Dahl*

Hora: 18.30 h
Lloc: Biblioteca
Organitza: Biblioteca

Programa Mes de la Dona

Cornelia Abril

Sóc, ets, som dones!

Jazz, flamenc i literatura

Hora: 19 h
Lloc: Sala d'actes del Castell
Organitza: Igualtat

DEL DIMECRES 30 DE MARÇ AL
DIJOUS 7 D'ABRIL

**Preinscripció curs escolar
2016-2017 per al segon cicle
d'educació infantil, educació
primària, centres integrats i
educació secundària
obligatòria**

Lloc: Escoles i/o instituts
Organitza: Ensenyament

AGENDA D'ACTIVITATS PALLEJÀ ABRIL

2 DISSABTE
ABRIL

Taller de polseres candeles

Hora: 10 h
Lloc: Sala gran del Castell
Organitza: Cooperació

Espectacle: *Mia Mamma*

Preu: 5 € (menors de 18 anys), 8 € (majors de 18 anys)
Hora: 18 h
Lloc: Sala Pal·ladius
Organitza: Cultura

3 DIUMENGE
ABRIL

Interclubs 2016

Amb la participació dels clubs de
Castelldefels, Setmenat, Matadepera,
Caldes i Pallejà

Hora: de 9 a 14 h
Lloc: Pavelló
Organitza: Club de Patinatge Pallejà

Lliga Catalana - Ronda 9

Hora: 9 h
Lloc: Zona bar Sala Pal·ladius
Organitza: Club Escacs Pallejà

Festa de Pasqua

Hora: 11 h
Lloc: Centre Cívic Fontpineda
Organitza: Cercle Hispano Belga



Jugateca: «Transformem els materials»

Hora: 11.30 h
Lloc: Parc de la Molinada
Organitza: AMB, Medi Ambient

Sessió de ball + dinar

Hora: 14.30 h
Preu: 10 €/soci, 13 €/no soci
Lloc: Centre Cívic Fontpineda
Organitza: Club Fontpineda Plus 55

Ball de la gent gran

Hora: 18 h
Lloc: Sala Pal·ladius
Preu: 5 €
Organitza: Associació de la Gent Gran

4 DILLUNS
ABRIL

Visita de l'escola Jacint Verdaguer a l'ajuntament

Hora: 9 h
Lloc: Ajuntament
Organitza: Ensenyament

6 DIMECRES
ABRIL

Inici sessions de formació ACTIC Certifica els teus coneixements

Hora: De 15 a 18 h
Lloc: La Molinada
Organitza: Promoció Econòmica

Xerrada: Els subministraments de la llar

Hora: 16 h
Lloc: Casal de la Gent Gran
Organitza: Diputació de Barcelona
Gent Gran

9 DISSABTE
ABRIL

Taller de polseres candeles

Hora: 10 h
Lloc: Sala gran del Castell
Organitza: Cooperació



Festa de l'Arbre

Hora: 11 h
Lloc: Esplanada costat escola L'Oreig
Organitza: Associació de Veïns de Fontpineda
i CMGF

Ball de la gent gran

Hora: 21.30 h
Lloc: Sala Pal·ladius
Preu: 5 €
Organitza: Associació de la Gent Gran

10 DIUMENGE
ABRIL

Jugateca: «El conte reciclat i la gimcana del reciclatge», a càrrec de Fundesplai

Hora: 11 h
Lloc: Parc de la Molinada
Organitza: AMB, Medi Ambient

Aniversari Malignos

Hora: Tot el dia
Lloc: Sala Pal·ladius
Organitza: Malignos Gang Barcelona

11 DILLUNS
ABRIL

Visita escola La Garalda a l'ajuntament

Hora: 9 h
Lloc: Ajuntament
Organitza: Ensenyament

Acte multitudinari sobre el procés constituent

Hora: 19 h
Lloc: Sala d'actes del Castell
Organitza: ANC Pallejà

12 DIMARTS
ABRIL

**Inici del curs d'atenció
socio sanitària de persones
dependents en institucions
socials**

Hora: De 9 a 15 h
Lloc: La Molinada
Organitza: Promoció Econòmica

Portes obertes

Hora: 17.30 h
Lloc: LLIM Les Rovires
Organitza: Ensenyament

13 DIMECRES
ABRIL

**Xerrada col·loqui sobre el llibre
Flores de Bach, relatos y
emociones, d'Elvira Anducas**

Hora: 17.30 h
Lloc: Sala gran del Castell
Organitza: Biblioteca

14 DIJOUS
ABRIL

Portes obertes

Hora: 17.30 h
Lloc: LLIM L'Espurna
Organitza: Ensenyament

16 DISSABTE
ABRIL

**Pla de mobilitat
urbana - "Mou-te en bici i
Mou-te a peu"**

Hora: 10.30 h a 13 h
Organitza: Medi Ambient

Festa dels 80

Hora: 22.30 h
Lloc: Sala Pal·ladiu
Organitza: Cultura

17 DIUMENGE
ABRIL

**Jugateca: «Excursió fins al riu!»,
a càrrec de Fundesplai**

Hora: 11 h
Lloc: Parc de la Molinada
Organitza: AMB, Medi Ambient

Feria de Abril

Hora: Tot el dia
Lloc: Sala Pal·ladiu
Organitza: Palmas y al Compás

18 DILLUNS
ABRIL

**Visita de l'escola La Garalda a
l'ajuntament**

Hora: 9 h
Lloc: Ajuntament
Organitza: Ensenyament

**Inici Curs d'Activitats Auxiliars
de Magatzem**

Hora: De 9 a 14.30 h
Lloc: Castell
Organitza: Promoció Econòmica

19 DIMARTS
ABRIL

**1a sessió Club del Comerç
Competidors vs col·laboradors**

Hora: De 15 a 16.30 h
Lloc: La Molinada
Organitza: Comerç i PIMEC

Taller d'adolescència

Hora: 21.30 h
Lloc: Rambla Pau Casals, 6
Organitza: Ensenyament, AMPA INS Pallejà,
AMPA Escola L'Oreig

DEL DIMECRES **20** D'ABRIL AL
DIUMENGE **24** D'ABRIL

Diada de Sant Jordi
Programa específic

21 DIJOUS
ABRIL

**Excursió a la Fageda i al poble
medieval de Santa Pau**

Hora: de 8 a 14 h
Sortida de la zona esportiva
Cal inscripció prèvia del 29.03.16 al 13.04.16
Organitza: Gent Gran

Pla de mobilitat urbana

**Taller participatiu oberta a la ciutadania
i entitats**

Hora: 19 h a 21.30 h
Lloc: Centre Cívic Fontpineda
Organitza: Medi Ambient

Bingo

Hora: 18 h
Lloc: Casal de la Gent Gran
Organitza: Gent Gran

25 DILLUNS
ABRIL

**Visita de l'escola La Garalda
a l'ajuntament**

Hora: 9 h
Lloc: Ajuntament
Organitza: Ensenyament

26 DIMARTS
ABRIL

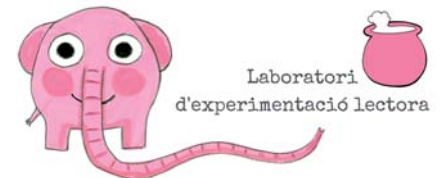

**Laboratori de lectura: Pim
Pam Pomelo**

A càrrec de Marta Roig

Hora: 18 h
Lloc: Sala gran del Castell
Organitza: Biblioteca

28 DIJOUS
ABRIL

Pla de mobilitat urbana

**Taller participatiu oberta a la ciutadania
i entitats**

Hora: 19 h a 21.30 h
Lloc: Castell
Organitza: Medi Ambient

29 DIVENDRES
ABRIL

Tarda jove de sexualitat

**A càrrec de l'Eli Márquez, llevadora de
l'ambulatori**

Consultes confidencials i en privat

Lloc: Jovespai
Organitza: Joventut i Ambulatori

**AGENDA
D'ACTIVITATS
PALLEJÀ MAIG**

1 DIUMENGE
MAIG

**Jugateca: «Les plantes del parc
de la Molinada. Fem remeis amb
plantes»**

A càrrec de Fundesplai

Hora: 11 h
Lloc: Parc de la Molinada
Organitza: AMB, Medi Ambient

Ball de la gent gran

Hora: 18 h

Lloc: Sala Pal·ladius

Preu: 5 €

Organitza: Associació de la Gent Gran

DEL DILLUNS **2** DE MAIG AL
DIVENDRES **13** DE MAIG

Preinscripció curs 2016-2017 llars d'infants

Lloc: Llars d'infants

Organitza: Ensenyament

3 DIMARTS
MAIG

Visita de l'escola La Garalda al mercat municipal

Hora: De 9 a 11 h

Lloc: Mercat municipal

Organitza: Comerç

4 DIMECRES
MAIG

Visita de l'escola La Garalda al mercat municipal

Hora: De 9 a 11 h

Lloc: Mercat municipal

Organitza: Comerç

6 DIVENDRES
MAIG

Sessió formativa de manipuladors d'aliments

Hora: De 9 a 14 h

Lloc: La Molinada

Organitza: Promoció Econòmica

7 DISSABTE
MAIG

Salsoteca

Hora: 21 h

Lloc: Sala Pal·ladius

Organitza: Palmas y al Compás

8 DIUMENGE
MAIG

Jugateca

Hora: 11 h

Lloc: Parc de la Molinada

Organitza: AMB, Medi Ambient

10 DIMARTS
MAIG

Taller d'adolescència

Hora: 21.30 h

Lloc: Rambla Pau Casals, 6

Organitza: Ensenyament, AMPA INS Pallejà,
AMPA Escola L'Oreig

Inici sessions formatives de recorregut competencial

Hora: De 9 a 15 h

Lloc: La Molinada

Organitza: Promoció Econòmica

2a sessió Club del Comerç

Hora: De 15 a 16.30 h

Lloc: La Molinada

Organitza: Comerç

12 DIJOUS
MAIG

Bingo

Hora: 18 h

Lloc: Casal de la Gent Gran

Organitza: Gent Gran

DEL DIUMENGE **15** DE MAIG AL
DIVENDRES **27** DE MAIG

Jornades de la Gent Gran

Programa específic

Organitza: Gent Gran



15 DIUMENGE
MAIG

Jugateca: projecte «Orenetes», a càrrec de Fundesplai

Hora: 11 h

Lloc: Parc de la Molinada

Organitza: AMB, Medi Ambient

Ball de la gent gran

Hora: 18 h

Lloc: Sala Pal·ladius

Preu: 5 €

Organitza: Associació de la Gent Gran

20 DIVENDRES
MAIG

Inauguració Jornades de la Gent Gran

Hora: 18 h

Lloc: Sala Pal·ladius

Organitza: Gent Gran

21 DISSABTE
MAIG

Espectacle musical: *Gisela y el libro mágico*

Hora: 19.30 h

Lloc: Sala Pal·ladius

Preu entrada anticipada: a Atrapalo

15 €/adults i 12 €/infants de 2 a 12 anys

Preu mateix dia: 18 €/adults, 15 €/infants de
2 a 12 anys.

Organitza: Cultura

22 DIUMENGE
MAIG

Jugateca

Hora: 11 h

Lloc: Parc de la Molinada

Organitza: AMB, Medi Ambient

23 DIVENDRES
MAIG

Cloenda Jornades de la Gent Gran

Hora: 17 h

Lloc: Plaça del Castell

Organitza: Gent Gran

Tarda jove de sexualitat

A a càrrec de l'Eli Márquez, llevadora de
l'ambulatori

Consultes confidencials i en privat

Lloc: Jovespai

Organitza: Joventut i Ambulatori

28 DISSABTE
MAIG

Open de Físic Culturisme

Hora: Tot el dia

Lloc: Sala Pal·ladius

Organitza: Federació Físic Culturisme

29 DIUMENGE
MAIG

Jugateca: «Estampem la samarreta», a càrrec de Fundesplai

Hora: 18 h

Lloc: Parc de la Molinada

Organitza: AMB, Medi Ambient

Ball de la gent gran

Hora: 18 h

Lloc: Sala Pal·ladius

Preu: 5 €

Organitza: Associació de la Gent Gran



Més de 2.000 persones participen en el Carnestoltes 2016

Un any més, el Carnestoltes ha deixat a Pallejà unes xifres d'èxit: més de dues mil persones formaven les 52 comparses que van ballar i desfilat a la Rua de la Disbauxa mostrant les seves disfresses i acompanyades, la majoria d'elles, per espectaculars carrosses. El premi principal se'l va endur la comparsa «Quq», dels quarantins del '74. L'Associació de la Gent Gran també va participar en la rua i ho va fer amb una comparsa formada per una seixantena de persones. ●





Gran implicació de les entitats durant la Festa Major de Santa Eulàlia

El cap de setmana del 12, 13 i 14 de febrer es va celebrar la Festa Major d'Hivern en honor a la patrona, santa Eulàlia. Una gran varietat d'activitats pensades per a tots els públics van vestir la festa, que va comptar, un any més, amb la col·laboració d'entitats i col·lectius locals. Entre les propostes no van faltar la cercavila de gegants, l'espectacle dels Dimonis de Pallejà, el concert coral i la 1a Fira Animalista del municipi. ●



Un bon reciclatge aporta beneficis mediambientals, econòmics i socials

Els palleanencs tenen a les seves mans millorar-lo mitjançant la correcta separació dels residus

El correcte reciclatge dels residus té molts beneficis per a la ciutadania, el municipi i el medi ambient. La recuperació del material recollit permet produir nous productes, estalviar en el consum de recursos naturals, d'aigua i d'energia, reduir l'ús dels abocadors i les plantes d'incineració i les emissions de gasos d'efecte hivernacle. A més, reporta beneficis econòmics, tant per la creació de llocs de treball al sector com per l'augment dels ingressos per al municipi, proporcionals a les tones reciclades. Tot plegat s'aconsegueix amb la separació dels residus des de casa i reduint al màxim el percentatge d'impropis en cada fracció per facilitar-ne la posterior classificació.

Menys ingressos si no es recicla

En canvi, no reciclar pot provocar l'esgotament dels recursos naturals i una

major contaminació de l'aire, les aigües i els sòls, a més de la reducció dels llocs de

No reciclar pot fer perdre el retorn del cànon per la disposició del rebuig, que suposa entre 8.000 i 10.000 €

treball associats al sector. Per al municipi suposa una reducció dels ingressos, com ha passat aquest any, en què s'ha deixat de rebre el retorn del cànon que s'obté per la disposició del rebuig, la qual cosa suposa una pèrdua d'entre 8.000 i 10.000 €. Una altra de les conseqüències patides darrerament ha estat el canvi de la planta de tractament de la fracció orgànica, per l'elevada presència d'impropis. ●



Pallejà dedica tot el mes de març a la dona

Diversos tallers, cursos de formació i activitats musicals commemoren el Dia Internacional de les Dones

El mes de març s'han organitzat diverses activitats dedicades al gènere femení, en commemoració del Dia Internacional de les Dones. La Molinada ha impulsat un curs de formació per a dones de més de 45 anys, per a facilitar-los els canvis i la cerca de feina, i ha acollit un taller, a càrrec de Xavier Vicent, sobre les autoexigències i les «motxilles» que es posen les dones.

A més, també s'ha celebrat un sopar-concert amb el grup Jazz de Copes i un espectacle de jazz, flamenc i literatura a càrrec de Cornelia Abril. El dia cen-



tral de celebració va ser el 8 de març, quan es va llegir el manifest davant l'ajuntament, es va inaugurar l'exposi-



ció «Les dones i l'art» a la Biblioteca i es va projectar el documental *Indomables, una historia de mujeres libres*. ●

Un Sant Jordi amb roses, llibres i sardanes

El consistori organitza una gran diada sardanista amb la Cobla Ciutat de Terrassa



La celebració de la diada de Sant Jordi serà més completa que en altres anys. El fet que caigui en dissabte farà possible que, a banda de les tradicionals roses i llibres, també hi hagi tallers, clubs de lectura i el lliurament de premis del 29è concurs lite-

Cada dissabte es fan tallers gratuïts per a aprendre a ballar sardanes, a la plaça del Castell a les 12 h

rari el mateix dia de Sant Jordi. A més, la principal novetat serà la jornada sardanista que ha organitzat el consistori amb la Cobla Ciutat de Terrassa. Cada dissabte a les 12 h es fan tallers gratuïts a la plaça del Castell per a tots aquells que vulguin aprendre a ballar sardanes.

29è Concurs Literari

Tots els palleanencs de més de 8 anys poden participar en el Concurs Literari de Sant Jordi presentant una obra en vers o en prosa, narració o conte, en català o en castellà, en funció de la categoria. Els originals es poden presentar fins el dia 8 d'abril. Podreu trobar-ne les bases al web municipal. Un jurat decidirà els guanyadors, que es donaran a conèixer el mateix dia 23 d'abril a les 20 h del vespre. ●

ESPAI ENTITATS

Club de Futbol Pallejà: formació que els ajuda a créixer com a jugadors i com a persones

L'entitat és una de les més grans del municipi pel que fa al nombre d'esportistes i equips

A pocs anys de complir el centenari, el Club de Futbol Pallejà compta amb un important nombre d'equips i jugadors: aquesta temporada són 297 esportistes, des de les prepromeses fins als més veterans, l'equip amateur. En competició té una trentena d'equips, i no només masculins, sinó que ha integrat també les nenes i les dones en els seus tres equips femenins: aleví-infantil, cadet-juvenil i amateur.

El principal objectiu de l'entitat és formar les persones en un sentit integral: així, utilitzen el futbol com a eina per a formar bons jugadors —mitjançant l'entrenament constant i la disputa de partits— i per a fer-los créixer com a persones, a través dels valors que transmeten.

El club està presidit per Miquel Parés, acompanyat d'una junta directiva de 8 membres, i compta amb un personal tècnic, com entrenadors i preparadors físics, d'una seixantena de persones. Les seves instal·lacions estan al Camp Municipal de Pallejà. ●



FITXA TÈCNICA:

Nom:

Club de Futbol Pallejà

Any de fundació:

1922

Adreça:

Avinguda Onze de Setembre de 1714, 1

Horari d'atenció al públic:

de dilluns a dijous de 17.30 a 19 h

Telèfon:

936 630 243 – ext. 4

Correu electrònic:

cf.palleja@hotmail.com



Ahorrar, prioritzar e invertir

En la oposició insistíem sobre la necessitat de aprovar un presupost municipal. Ara, en el govern, hem pogut aprobar-lo per al 2016 després d'anys sense ell. I no és anecdòtic, permet ordenar les comptes i els pagaments que deixen pendents el anterior alcalde i llevar a la pràctica els compromisos que adquirim amb els veïns i veïnes.

El treball diari permet **ahorrar** en les partides que, sense atenció i dedicació, sempre disparen el gaste en elements que no noten les persones. Hem reduït un 19,5% els salaris del govern i un 5% els gastes en personal. Bajamos un 14,3% el coste en material de oficina, un 19,8% en fotocopies i un 47,4% menys en material informàtic. En revistes i diaris nos gastarem un 34% menys.

Ahorrar permet prioritzar. Les prioritats són clares: creem una partida, després d'anys sense ella, per poder millorar i reformar poc a poc les carrers del poble, augmentem el gaste social un 29% i les polítiques de joventut un 17%. Les partides per generar treball i per poder establir polítiques d'accés a la vivenda també salen reforçades.

Una gestió que da marge per pagar les deutes per sentències judicials que deixen la legislatura anterior sense que els veïns i veïnes hagin de fer contribucions especials. Un ordre que permet començar a baixar els impostos i sentar les bases per que els tributs de Pallejà se puguin ajustar, **com nos comprometim**, i se asseguen a aquells que se paguen en pobles propers. I seguirem amb la tasca que nos encomendasteis.

[@entesapalleja](#) [fentesa.perpalleja](#)
Grup Municipal d'Entesa per Pallejà



El poder revela cómo son realmente las personas

Lo tan criticado al antiguo grupo de gobierno de Pallejà es lo que a día de hoy ENTESA está fomentando: «actúan sin transparencia, ocultan información, escasa participación ciudadana y nula participación política».

Antes de entrar en el periodo electoral 2015 ya se conocía el nivel de endeudamiento de nuestro ayuntamiento y las sentencias a las cuales se tenía que hacer frente (recordemos Camps d'en Ricard). Ya es hora de dejar de justificarse en la mala gestión del equipo de gobierno anterior con la única finalidad de tapar las carencias de gobernabilidad que están continuamente demostrando (no han sido capaces de llegar a ningún acuerdo con los propietarios de Camps d'en Ricard, la circulación de camiones por la ronda Santa Eulalia, inseguridad ciudadana, pisos sociales «SAREB», etc.).

Nosotros SÍ QUEREMOS fomentar la PARTICIPACIÓN e INFORMACIÓN ciudadana; por ello ponemos a disposición de todos los que queráis un número de difusión vía WHATSAPP (envía «OK» al 607 200 275 y se te añadirá al grupo) en el cual recibirás información de nuestro pueblo, podrás aportar sugerencias o algún plan de mejora, incluso denunciar situaciones de manera anónima (manteniendo las formas). Tu contacto no será revelado a ningún medio ni persona, ni visualizado por ningún otro participante. ES TOTALMENTE ANÓNIMO. El único contacto visible en el grupo es el del administrador.

Entre todos haremos un Pallejà mejor.

Socialistes de Pallejà - palleja@socialistes.cat



Transparència i participació

Durant els últims anys, als plens de l'Ajuntament hem sentit expressions com «manca de transparència» i «falta de participació» utilitzades pels diferents grups municipals en referència a l'actitud de l'antic equip de govern, expressions que eren punta de llança de totes les formacions polítiques. Fa set mesos que es va formalitzar el nou equip de govern. Els correspon a ells desenvolupar i potenciar aquests valors tan importants, valors que ells mateixos tant havien trobat a faltar. A Pallejà hi ha 5 formacions polítiques i totes elles representen els veïns del poble; totes elles, amb punts de vista diferents, treballen pel bé del poble. Els partits de l'oposició restem en espera de veure com actuarà l'equip de govern.

Decisions. Sembla que, de moment, toca anar «dia a dia». Els primers dies, res a dir. Ara haurien de planificar més i evitar caure en errors, com contractar treballadors que hauran d'acomiar setmanes més tard. Què hi ha? Què ha passat? Improvisació? Manca de coneixement? O potser voler forçar una situació que després, per no comptar amb els representants legals i jurídics de l'Ajuntament, s'ha hagut d'aturar a corre-cuita?

Finalment, volem expressar el nostre reconeixement i agraïment a tots els veïns que ens han fet confiança per a defensar les seves peticions: neteja del Paradís, més papereres, qüestions del passeig de les Masies, problemes del carrer Velázquez, gronxador per a minusvàlids, seguretat i senyalització del carril bici. Sense ells no podríem fer la nostra feina. Moltes gràcies.

[@ercpalleja](#) [fercpalleja](#)
www.esquerra.cat/palleja - palleja@esquerra.org



Estem per la seguretat

La seguretat és un tema que preocupa, i molt, tot el veïnat. **Necessitem seguretat** contra els robatoris, hi ha d'haver més seguretat vial als nostres carrers i cal treballar per tenir una franja de protecció eficaç contra els incendis forestals.

Volem sentir-nos lliures per a passejar i per a gaudir de les nostres llars i de la nostra família, que són els béns més preuats que tenim.

NOTÍCIES ALARMANTS

Últimament les notícies a la premsa no poden ser més alarmants, però estem treballant perquè, amb els mitjans de què disposem en el nostre municipi, al nostre barri, ens sentim cada dia més segurs.

Som conscients que amb els efectius que tenim de la Guàrdia Urbana, 18 agents, i encara que sempre tenim els Mossos al nostre costat, és difícil arribar a tots els llocs i d'una manera permanent.

En els últims anys les **xifres a Pallejà són positives** i els robatoris cada vegada han baixat més, en nombre i en intensitat.

VIDEOVIGILÀNCIA I RADARS MÒBILS

EI PDF SEMPRE hem apostat per incorporar les càmeres de **videovigilància** i per reforçar la seguretat. Això està aconseguint, però no és suficient. Treballem per aconseguir instal·lar més càmeres i, amb els radars mòbils i els senyals informatius, tenir uns carrers més tranquils. En breu se'n veuran els resultats.

GRÀCIES

Finalment, volem donar les gràcies a la col·laboració ciutadana, a la Guàrdia Urbana i als Mossos d'Esquadra per aconseguir detenir en els últims dies 5 individus **in fraganti** en una casa de Fontpineda.

Grup Municipal PDF - www.fontpineda.com



Un partit nou per un nou Pallejà

Aquest mes de març, coincidint amb el ple municipal ordinari del dijous 31, **es farà efectiu el relleu dels nostres regidors a l'Ajuntament de Pallejà, l'Ismael Álvarez i l'Esther Moreno.** Com ja va avançar l'Ismael Álvarez a la passada campanya municipal del 2015, aquelles serien les darreres eleccions en què es presentés com a alcaldable, i és per això que ja va confeccionar la llista electoral preveient el futur relleu. Complint la seva paraula, i una vegada renovat el grup local de Convergència Democràtica de Catalunya a Pallejà, ara és el moment de renovar el grup municipal de CIU a l'Ajuntament i fer un pas al costat.

Una vegada sigui efectiva la renúncia de les actes de regidors de l'Ismael Álvarez i l'Esther Moreno, **els seus successors seran el Jordi Pastó i la Virginia González,** qui defensaran el grup municipal a l'Ajuntament amb noves energies, noves propostes i noves il·lusions per a tots nosaltres. Des d'aquí els desitgem tot l'èxit en les seves futures decisions pel bé de tot un poble.

Des del grup local de CDC Pallejà, volem agrair tot l'esforç, la feina i la dedicació dels nostres dos regidors, l'Ismael i l'Esther, que durant molts anys han treballat incansablement per la millora del nostre municipi i dels seus vilatans i que han sabut trobar el millor relleu i el millor moment per a fer-lo efectiu, d'una manera planificada, consensuada i il·lusionant.

Moltes gràcies, Ismael i Esther, i molta sort i molt d'èxit al Jordi i la Virginia. Per un partit nou, per un nou Pallejà.

Convergència i Unió a Pallejà



Marxismo

Nuestra alcaldesa se dice de todos los vecinos, pero ha permitido y favorecido que Pallejà figure como municipio independentista, y nos haga pagar más de 1.100 € al año por ello, cuando solo una minoría de los vecinos (incluso entre sus votantes) estaría de acuerdo. También se dice controladora del gaste, pero alardea de generosidad a costa de una **deuda** de ya más de 9.000.000 €. Habiendo contribuyentes a los que esquilmar, ¿para qué controlar ese gaste?

Su aliado, el PDF, sigue en la **poltrona**, antes con griegos; ahora, con troyanos. Sin sonrojo, permanece expectante al chorro continuo de críticas a su anterior encamado (cuando fue corresponsable de sus desafueros), pero con aumento de la remuneración en el trasego. El PSC, con sus ínclitos **complejos**, critica los Presupuestos, pero los apuntala con su abstención; vota contra el separatismo, pero se excusa por ello pretendiendo mantener una inexistente equidistancia. Tal vez dejar puertas abiertas para eventualidades futuras sea la razón. ERC se ufana de promover columpios y podas a costa del contribuyente, de mirar por el bienestar de los vecinos, pero lo único que le importa es mantener a Pallejà en la AMI y en la **charlotada separatista**, en contra precisamente de la opinión abrumadoramente mayoritaria del pueblo. En fin, el marxismo predomina en nuestro consistorio; el marxismo de Groucho: «**Estos son mis principios; si no le gustan, tengo otros.**» **GROUCHO MARX**

ciudadansdepalleja.blogspot.com
palleja@ciudadanos-cs.org
[@Cs_Palleja](#) [fCiudadansPalleja](#)
Grupo municipal CIUDADANS-PALLEJÀ (C's)



Milliores en l'espai públic

Durant el mes de març, s'han substituït alguns bancs en mal estat de la zona exterior del cementiri vell i se n'han instal·lat de nous al carrer J. Molins Pareira, per tal de millorar la comoditat de la gent gran. A més, s'han repoblat les zones enjardinades de l'estació del tren amb plantes arbustives. Durant el mes de febrer també es va reparar el paviment en mal estat de la plaça Mossèn Jacint Verdaguer. ●



El grup Antic de Teatre actua a la Sala Pal·ladius

El cap de setmana del 20 i 21 de febrer, el grup Antic de Teatre va representar l'obra *No et vesteixis per sopar* a la Sala Pal·ladius. Els actors i actrius d'aquest grup local van aconseguir un gran èxit d'assistència, i el seu caràcter amateur no va impedir que s'enduguessin grans aplaudiments del públic gràcies a la seva destresa en la interpretació. ●



Presentació de les 20 parelles del Voluntariat per la Llengua

La dotzena edició del Voluntariat per la Llengua comptarà amb 20 parelles, formades per 18 voluntaris i 23 aprenents. Aquestes van ser presentades en un acte al Castell, on també es va fer entrega dels certificats d'agraïment a les parelles que han participat en l'11a edició, de les quals la responsable del Servei Local de Català va destacar la seva dedicació. L'alcaldessa de Pallejà, Ascensió Ràtia, va cloure l'acte amb un poema de M. Mercè Marçal. ●

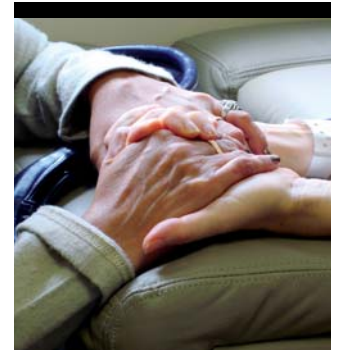

Les residències geriàtriques acullen alumnes en pràctiques

Gràcies a un conveni de col·laboració amb l'Ajuntament de Pallejà, la residència Les Masies, la residència Roma, la residència Fontpineda 2000 i la Fundació Ana Ribot acolliran alumnes en pràctiques del curs «Certificat de professionalitat d'atenció sociosanitària a persones dependents en institucions socials». Les pràctiques, de 80 hores, complementen el seu itinerari formatiu i faciliten la seva inserció al món laboral. ●

Aprovacions al Ple Municipal Ple ordinari 28/01/2016

- Aprovació de l'aportació anual de l'Ajuntament de Pallejà a l'Àrea Metropolitana de Barcelona (AMB) a partir de l'exercici 2016 sobre la participació municipal en els tributs de l'Estat
- Aprovació definitiva del pressupost de la corporació per a l'any 2016 i la plantilla orgànica
- Moció conjunta dels grups municipals d'EP, PDF, PSC, CIU i C's sobre l'atenció a la ciutadania pel que fa als serveis bàsics d'aigua, gas i llum

- Moció conjunta dels grups municipals d'EP, PDF, PSC, CIU i C's contra el tancament de grups de P3 per al curs 2016-2017
- Moció del grup municipal d'ERC d'instal·lació en algun dels parcs infantils del poble d'un gronxador adaptat per a nens i nenes amb discapacitats

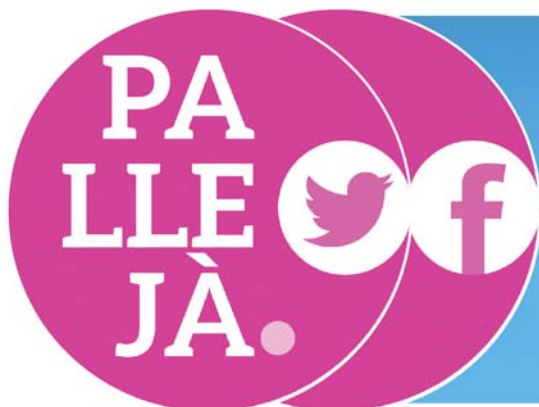

COMPARTEIX PALLEJÀ A TRAVÉS DE LES XARXES SOCIALS!

Coneix l'actualitat local i altres informacions del teu interès

SEGUEIX-NOS!

 twitter.com/AjPalleja

 facebook.com/AjPalleja



sant jordi 2016



DIMECRES 20 D'ABRIL

A les 18 hores: Conte, *Història d'un jardí*, a càrrec d'Eva Gonzalez. Per a nadons. Cal inscripció prèvia. A la Biblioteca. Organitza: Biblioteca de Pallejà.

DIVENDRES 22 D'ABRIL

A les 17.30 hores: Obra de teatre *Una rosa en el camí*. A càrrec del grup de teatre de la Gent Gran Temps d'il·lusió. A la Sala d'Actes del Castell.

A les 18 hores: Racó del conte especial Sant Jordi, a càrrec dels **Contents Contes Contents Cantant**. Per a infants a partir de 4 anys. A la Biblioteca. Organitza: Biblioteca de Pallejà.

DISSABTE 23 D'ABRIL

De les 9 a les 20 hores: Parades de llibres i roses. A la Plaça Major.

A les 11 hores: Club de lectura d'adults amb el llibre *El arpista ciego* de Terenci Moix. A la Sala polivalent de la Biblioteca. Organitza: Biblioteca de Pallejà.

D'11 a 11.30 hores: Racó de lectura públic. A la Plaça Major.

A les 12 hores: Audició i ballada de sardanes amb la **Cobla Ciutat de Terrassa**. A la Plaça del Castell.

A les 18 hores: Concert amb el grup **Gospel Feelings Choir**. Al Centre Cívic de Fontpineda. Organitza: Club Fontpineda Plus 55.

De 18.30 a 19 hores: Racó de lectura públic. A la Plaça Major.

A les 20 hores: Lliurament de premis del **29è Concurs Literari Sant Jordi**. A la Sala d'Actes del Castell. Podeu trobar els textos guanyadors d'altres edicions al blog: <http://concurssantjordi.blogspot.com>

DIUMENGE 24 D'ABRIL

D'11 a 14 hores: Jugateca: **Mengem sa, mengem bo!**. Al Parc de La Molinada.

A les 18 hores: **Ball de la Gent Gran**. A la Sala Pal·ladius. Organitza: Associació de la Gent Gran.

Exposició: "Joguines i maquetes miniatura de material reciclat" de l'artista Manuel Paniagua. Inauguració dia 22 a les 20 hores. Oberta fins al dia 6 de maig. A la Sala d'Exposicions del Castell.